VÝSTAVA

Z HISTORIE OBCE ZLOSYŇ

700 LET
OBCE
ZLOSYŇ
ZAL. 1316

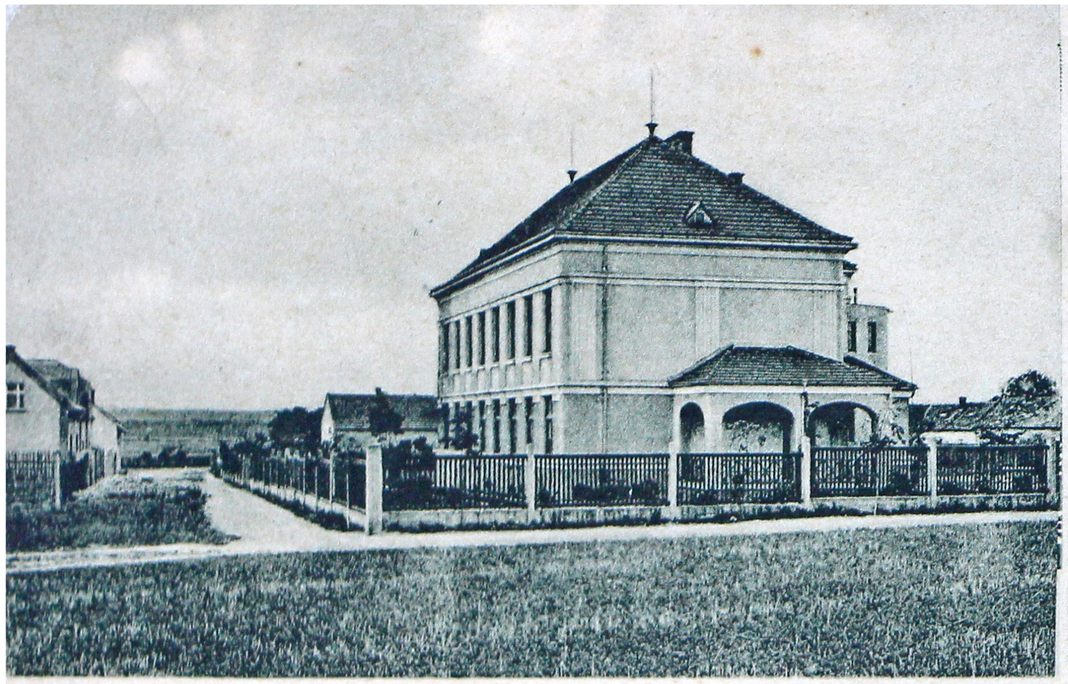

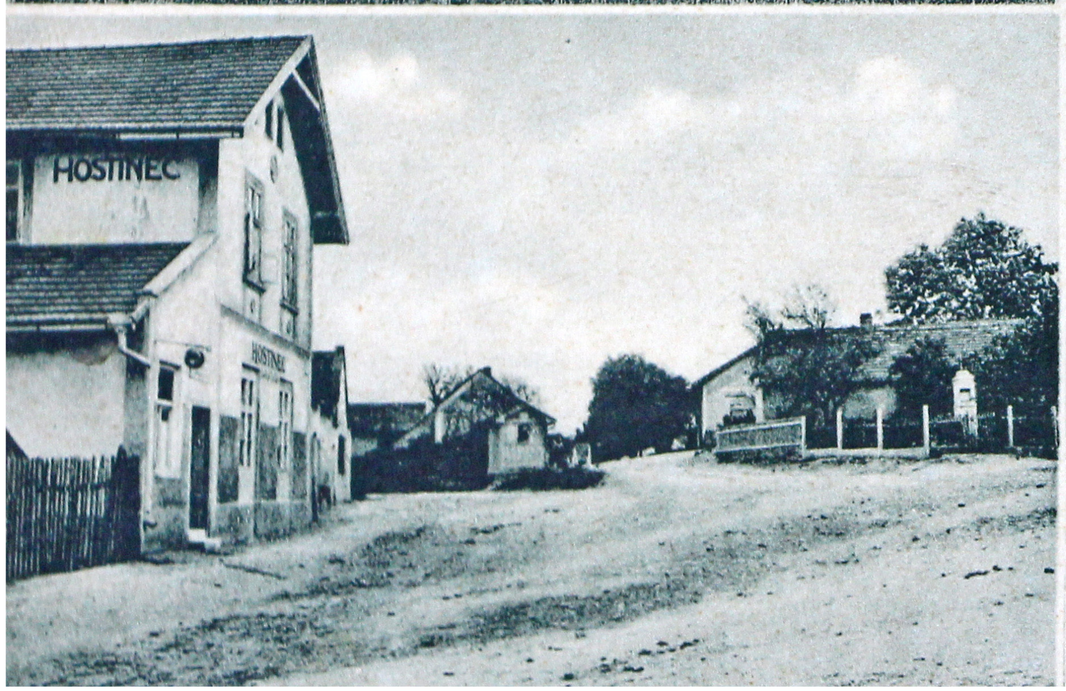

Popisek fotografie:
Nakl. Vítězslav Ross, obchod Zlosyň

Popisek fotografie:
Homolkův rodný dům

Popisek fotografie:
Škola Zlosyň

Popisek fotografie:
Zlosyň náves

Popisek fotografie:
Zlosyň rybník

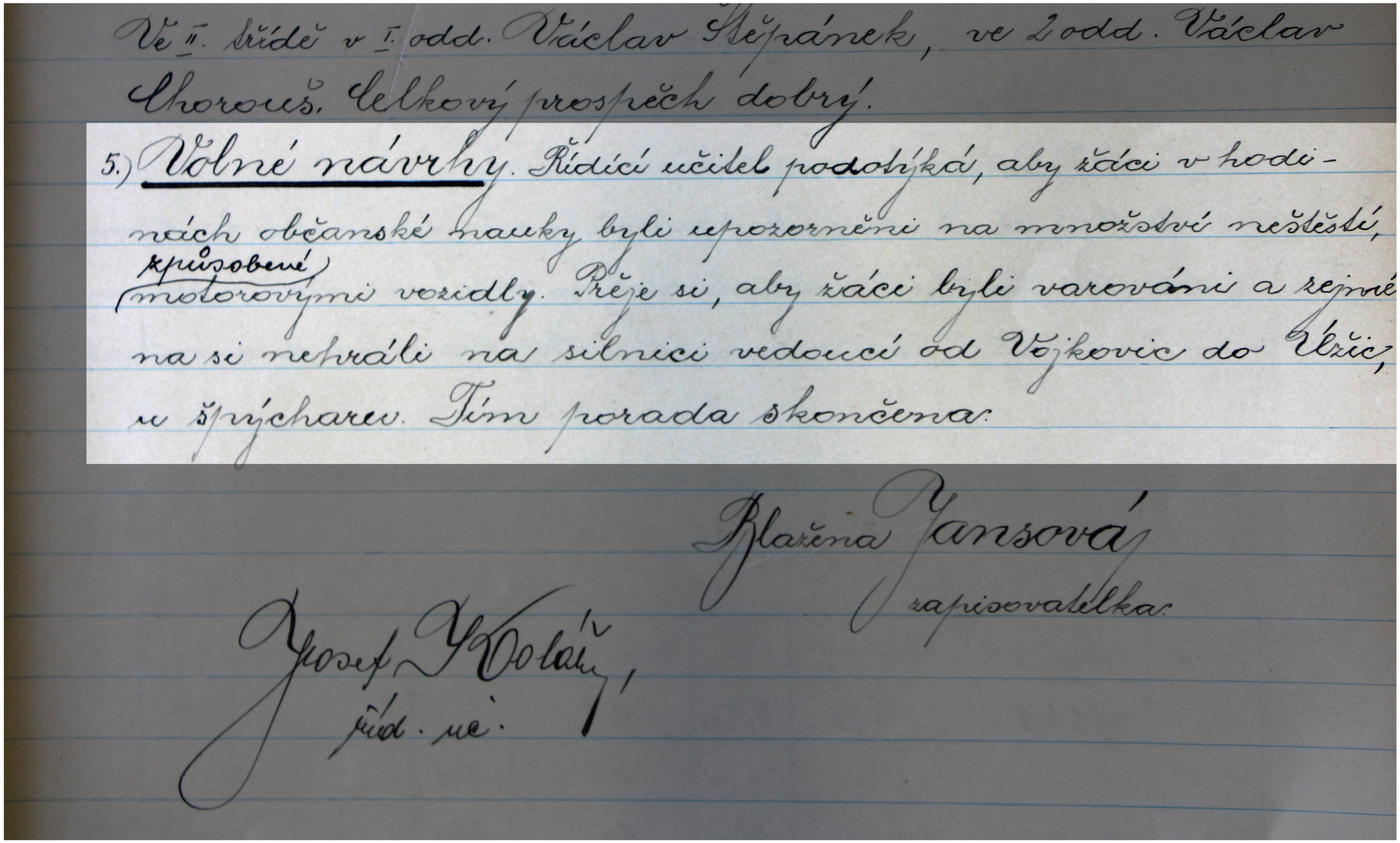

Ve II. třídě v I. odd. Václav Štěpánek, ve 2 odd. Václav Chorouš. Celkový prospěch dobrý.

5.) Volné návrhy. Řídící učitel podotýká, aby žáci v hodinách občanské nauky byli upozorněni na množství neštěstí, způsobené motorovými vozidly. Přeje si, aby žáci byli varováni a zejména si nehráli na silnici vedoucí od Vojkovic do Úžic, u špýcharu. Tím porada skončena.

Blažena Jansová
zapisovatelka.

Josef Koláčný,
říd. uč.

Ukázka ze školní kroniky:
Jak dokládá tento zápis, dopravní bezpečnost v obci řešili už naši dědové
30. léta

Popisek fotografie:
Zlosyň

Okres: Velvarský. Obec: Zlosýn.

Denník

příjmů a vydání obecních za rok 1907.

Článek denníku	Datum dne	Datum měsíce	Čís. přílohy	Pojmenování předmětu	Příjem K	Příjem h	Vydání K	Vydání h	Přenesno v bl. kn. str.
1	1	I.		Pokladní hotovost 31. 12. 1906	144	18			V. 2
2			1	Pojistné proti ohni z obec. domu			3	60	II. 1
3			2	Předplatné Venkova			26	—	I. 4
4			3	„ zákonníků			13	—	I. 4
5	6	I.	4	Hofmanovi za palivo			38	40	I. 6
6			5	Rokyta J. nájem z bytu v obec. domě I. půllet.	80	—			I. 2
7	8		6	C. k. berní úřad ve Velvarech daň z domu, polí a ekvivalent			186	32	VIII.1
8	10			Úroky z kmenového kapitálu K 1960·— vloženého na vkladní knížce v okresní hospodářské záložně ve Velvarech strana hlavní knihy 736 za II. půlletí 1906	39	20			I. 3
9	1	II.		Podíl na honebném z obec. pozemků	8	16			V. 1
10	3		7	Čermákovi za vazbu zákonníků a protokolů			6	80	I. 5
11	6		8	Stočesovi za tiskopisy			24	30	I. 5
12			9	Štrupovi, obecnímu strážníkovi služné I.			40	—	III. 1
13			9	„ na šaty na I. půlletí			35	—	III. 2
14			9	„ na byt na I. čtvrtletí			20	—	III. 3
15			10	Nočnímu hlídači Opatrnému služné I.			30	—	III. 4
16	10		11	Okresnímu výboru za stromky			131	—	II. 4
17			12	Dělníku Jandovi za sázení stromků a dělání jam			21	80	II. 4
18			13	Koláři Martinovskému za kolíky ke stromkům			27	—	II. 4
19	18		14	C. k. bernímu úřadu školní paušál			248	--	VII.1
20	20	III.		Na nájmu z polí dle zvláštní knihy	681	—			I. 1
21	21	III.		Taxa za přiznání dom. práva 4 osobám dle protokolu ze dne 12. 3. 1907	20	—			II. 2
22	28	III.	15	C. k. erár na udržování dlažby erární silnice	36	—			II. 1
23			9	Štrupovi obec. strážníkovi služné II.			40	—	III. 1
24			10	Opatrnému, nočnímu hlídači „ II.			30	—	III. 4
25	30	III.	17	Benešovi za opravu obec. domu			16	30	II. 2
26	30	III.	18	Mzda 6 dělníkům při opravě cest			18	—	IV. 1
27			19	Varhaníkovi za 10m³ štěrku			10	—	IV. 1
28			20	Fialovi za dovoz téhož			30	—	IV. 1
				Převádí se	1008	54	995	52	

Článek denníku	Datum dne	Datum měsíce	Čís. přílohy	Pojmenování předmětu	Příjem K	Příjem h	Vydání K	Vydání h	Přenesno v bl. kn. str.
				Převedeno	1008	54	995	52	
29	30	III.	9	Štrupovi obec. strážníkovi služné III.			40	—	III. 1
30			10	Opatrnému noč. hlídači III.			30	—	III. 4
31	1	IV.		Na obec. přirážkách v I. čtvrtletí vybráno dle zvláštní knihy	1016	—			III. 1
32	16		21	Okres. zvěrolékařovi za provádění očkování proti července			20	—	V. 3
33	30		9	Štrupovi, obec. strážníkovi služné IV.			40	—	III. 1
34			10	Opatrnému nočnímu hlídači IV.			30	—	III. 4
35	31	V.	10	„ „ „ V.			30	—	III. 4
36			9	Štrupovi, obec. strážníkovi, služné V.			40	—	III. 1
37			9	„ na byt ve II. čtvrtletí			20	—	III. 3
38	30	VI.	9	Štrupovi, obec. strážníkovi služné VI.			40	—	III. 1
39	30	VI.	10	Opatrnému, noč. hlídači služné VI.			30	—	III. 4
40			22	Městské spořitelně Velvarské splátka kapitálu a úroky z původní zápůjčky 10000 K nyní K 8960·16			300	—	VII.2
41	31	VII.	9	Štrupovi obec. strážníkovi služné VIII.			40	—	III. 1
42			9	„ na byt příspěvek III. čtvrtletí			20	—	III. 3
43			9	„ na šaty na II. půlletí			35	—	III. 1
44			5	Rokyta, nájemné z bytu za II. půlletí	80	—			I. 2
45	8	VIII.		Taxa za přiznání dom. práva 2 osobám dle protokolu ze dne 26. 7.	10	—			II. 2
46	31	VIII.	9	Štrupovi, obec strážníkovi, služné VIII.			40	—	III. 1
47			10	Opatrnému, nočnímu hlídači, „ VIII.			30	—	III. 4
48	4	IX.	23	Benešovi za opravu hráze rybníka			86	41	II. 5
49	8		24	Okres. výboru na obvod. lékaře			76	—	V. 1
50	28		25	Ústřední Matici Školské			30	—	VIII. 3
51			26	Národní Jednotě Severočeské			10	—	VIII. 3
52			27	Národní Jednotě Pošumavské			10	—	VIII. 3
53			28	Spolku Komenského ve Vídni			20	—	VIII. 3
54			29	České škole v Bílině			10	—	VIII. 3
55	30	IX.	9	Štrupovi, obec. strážníku služné IX.			40	—	III. 1
56			10	Opatrnému, nočnímu hlídači			30	—	III. 4
57			9	Štrupovi, obec. strážníku na byt IV.			20	—	III. 3
58	1	XI.	9	„ „ „ služné X.			40	—	III. 1
59			10	Opatrnému, obec. hlídači X.			30	—	III. 4
60	1	XII.	10	„ „ „ XI.			30	—	III. 4
61			9	Štrupovi, obec. strážníkovi, služné XI.			40	—	III. 1
62	31	XII.	10	Opatrnému, obec. hlídači „ XII.			30	—	III. 4
63			9	Štrupovi, obec. hlídači „ XII.			40	—	III. 1
64			30	Starostovi obce remunerace			200	—	I. 1
				Převádí se	2114	54	2522	93	

Ukázka z peněžního „Denníku“ obce
1907

700 LET OBCE ZLOSYŇ
ZAL. 1306

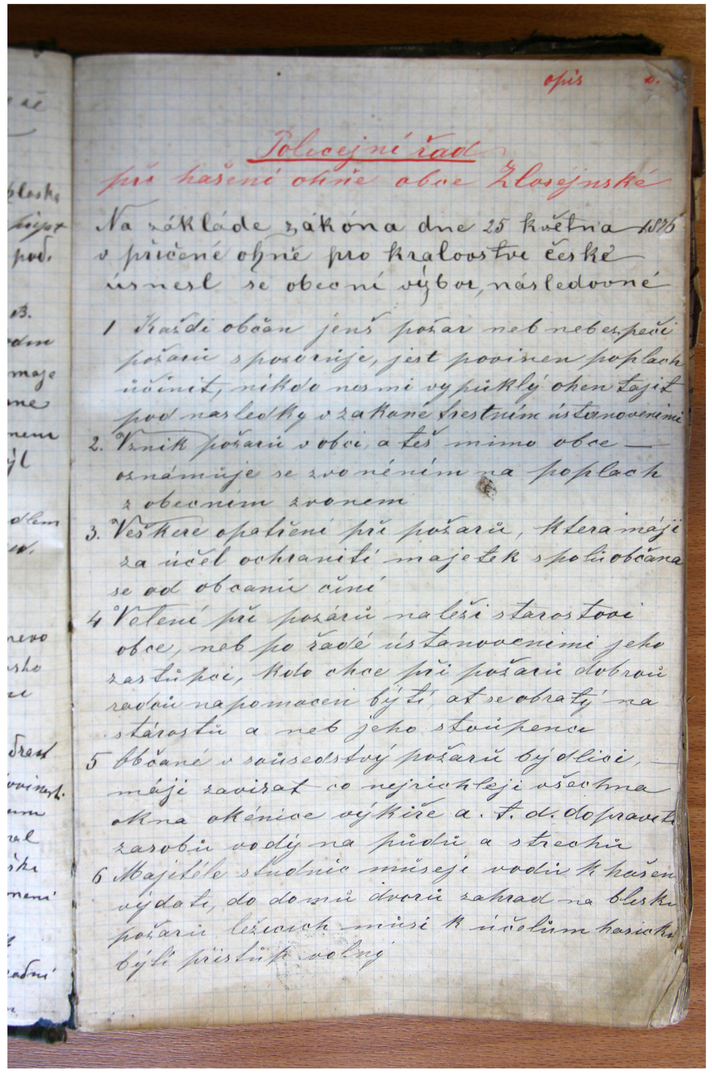

opis 2.

Policejní řád
při hašení ohně obce Zlosejnské

Na základě zákona dne 25 května 1876 o příčené ohně pro Kraloostve české usnesl se obecní výbor, následovné

1 Každi občan jenž požar neb nebezpečí požaru spozoruje, jest povinen poplach učinit, nikde nesmi vypiklý oken zajit pod následky v zakaně trestum ustanovenimi
2. Vznik požaru v obci a též mimo obce — oznamuje se zvoněním na poplach z obecním zvonem
3. Veškere opatřeni při požaru, která máji za účel ochranitě majetek spoluobčana se od občanu činí
4 Velení při požaru na lězi starostovi obce, neb po řadě ustanovenimi jeho zastupci, kdo chce při požaru dobrou radou napomaceni býti at se obrati na starostu a neb jeho stvipence
5 Občané v sousedstvy požaru bydlici, máji zavisat co nejrychleji všechna okna okénice výkře a. t. d. do pravti zasobu vody na půdu a střechu
6 Majitele studnic mušeji vodu k hašeni vydati, do domu dvoru zahrad na blesku požaru lizach musi k uželum hasiche býti přistup volny

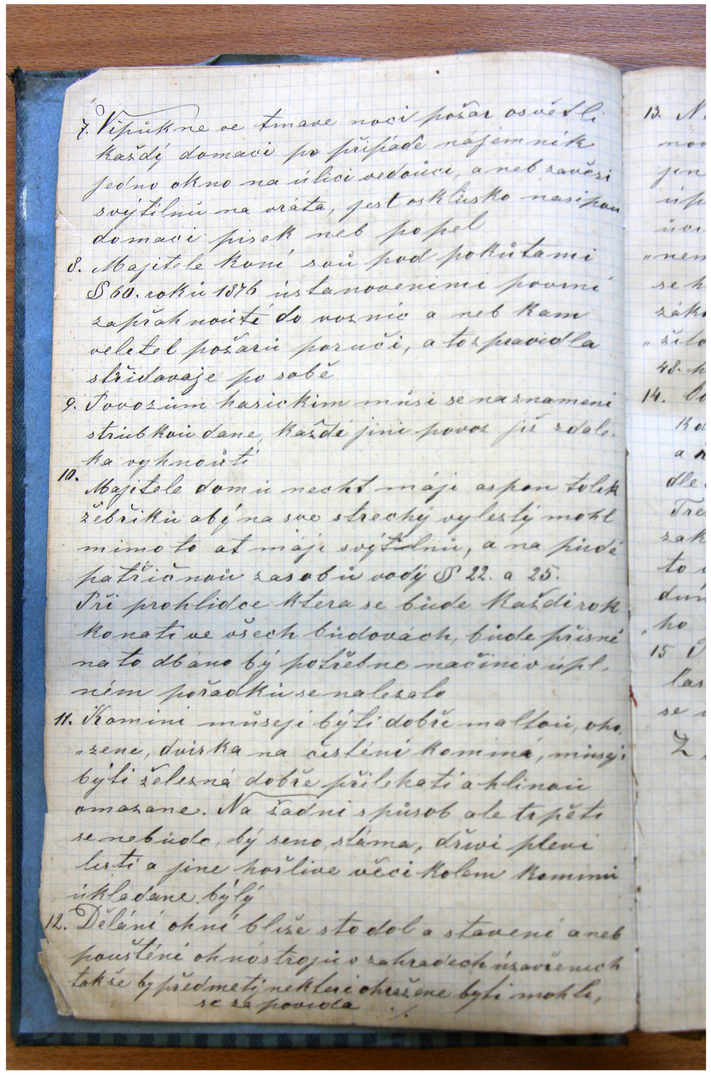

7. Vipukne ve tmave noci požar osvětli každý domaci po případě nájemník jedno okno na ulici vedoucí, a neb zavěsi svytilnu na vrata, jest asklisko nasipan domaci písek neb popel
8. Majitele koni sui pod pokutami § 60. roku 1876 ustanovenimi povinni zapřahnouti do vozuic a neb kam veleti požaru poruči, a to pravidla střidavaje po sobě
9. Povozim hasickim musi se na znameni strubkuu dane, každé jiné povoz při zdob. ka vyhnouti
10. Majitele domu nechti máji aspon tolik žebriku aby na svo střechy vylezty mohl mimo to ať máji svytilnu, a na půdě patřičnou zasobu vody § 22. a 25.
Při prohlidce která se bude každi rok konati ve všech budovach, bude přisně na to dbano by potřebne načiněv úpl. ním pořadku se nalezlo
11. Kamini mušeji býti dobře nalstoui, ohrazene, dvirka na čistění komina, musji býti železna dobře přilketi a klinou omazane. Na žadni spusob ale tu pěte se nebude, dy seno, sláma, dřvi plevi listi a jine hořlive věci kolem kominu ukladane, byly
12. Dělání ohni blize sto dol a stavení aneb poustění ohnostroju v zahradech uzavřenych tak že by předmeti nekteri ohrožene byti mohli, se zá povola

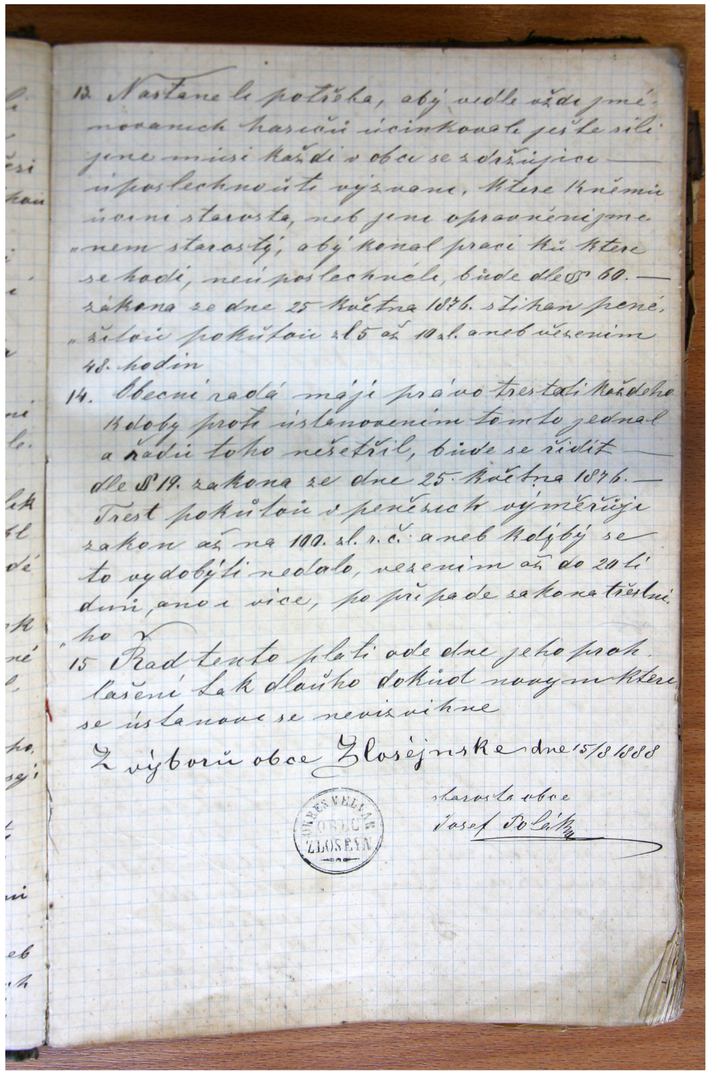

12. Nastane li potřeba, aby vedle výše jmenovanych hasicu icinkovati ještě sili jene musi každi v obce se zdržujice — uposlechnouti vyzvane, které k nemu icni starosta, neb jene opravonějme nem starosty, aby konal praci ku které se hodi, neu posluchnéli, bude dle § 60. — zákona ze dne 25 května 1876 s likem peně, „žitoie pokutou zl 5 až 10 zl. aneb uzenim 48 hodin
14. Obecni rada máje právo trestati každého kdoby proti ustanovenim tomto jednal a řadu toho nešetřil, bude se řiditi — dle § 19. zákona ze dne 25. května 1876. — Trest pokutou v penězech vyměřuje zákon až na 100. zl. r. č. aneb kdyby se to vydobyti nedalo, vezenim až do 20 ti dni, ano i více, po případě zákona trestni „ho
15 Řad tento plati ode dne jeho pohlašeni tak dlouho dokud novym které se ustanove se nevizvikne

Z výboru obce Zlosejnske dne 15/8 1888

starosta obce
Josef Polák

INCUNABULA OBCE ZLOSYŇ

Policejní řád - ukázka z obecní kroniky
1875

1888

1927

1938

Obecní razítka

Popisek fotografie:

Adaptace místnosti pro mandl - na fotkách občané Šulcová, Saidlová, Schömanová, Král, Sudek a Tůma

1959

Stará návesní stodola, zbourána v roce 2004

Historické fotografie z obce

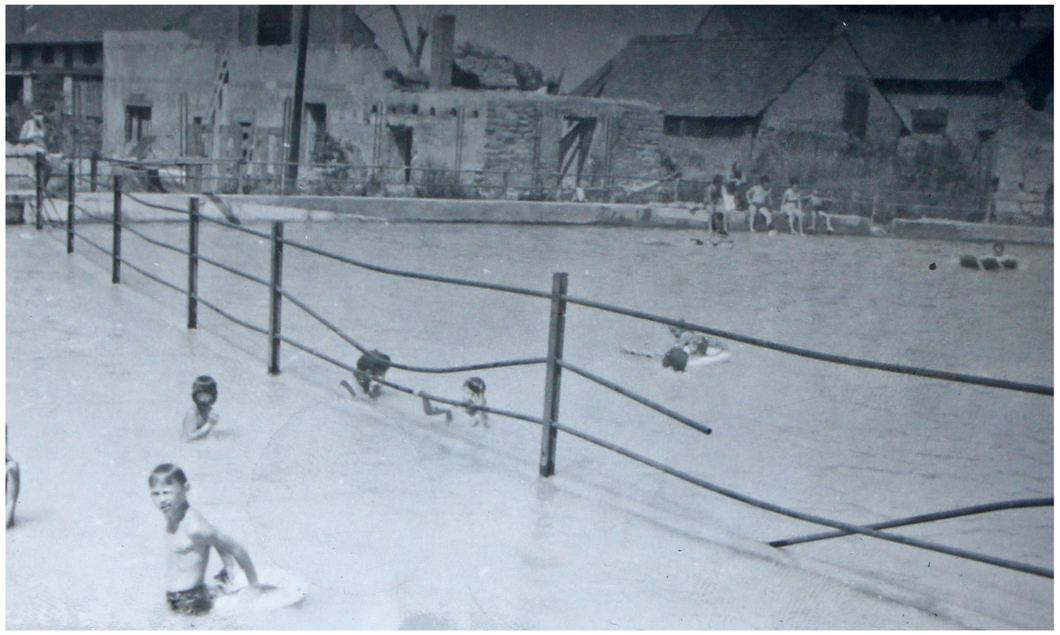

Bagrování vodní nádrže (1974) a následné vodní radovánky. Bílá budova je bývalá škola.

Vodní radovánky

Pokládání kabelu pro výbojkové osvětlení.
Na fotografiích občané Hnízdo, Jonák, Kyndl, Horký, Král...
1975

Budování a úprava dětského hřiště
1960

Ruku k dílu při budování hřiště přiložila i místní mládež
1960

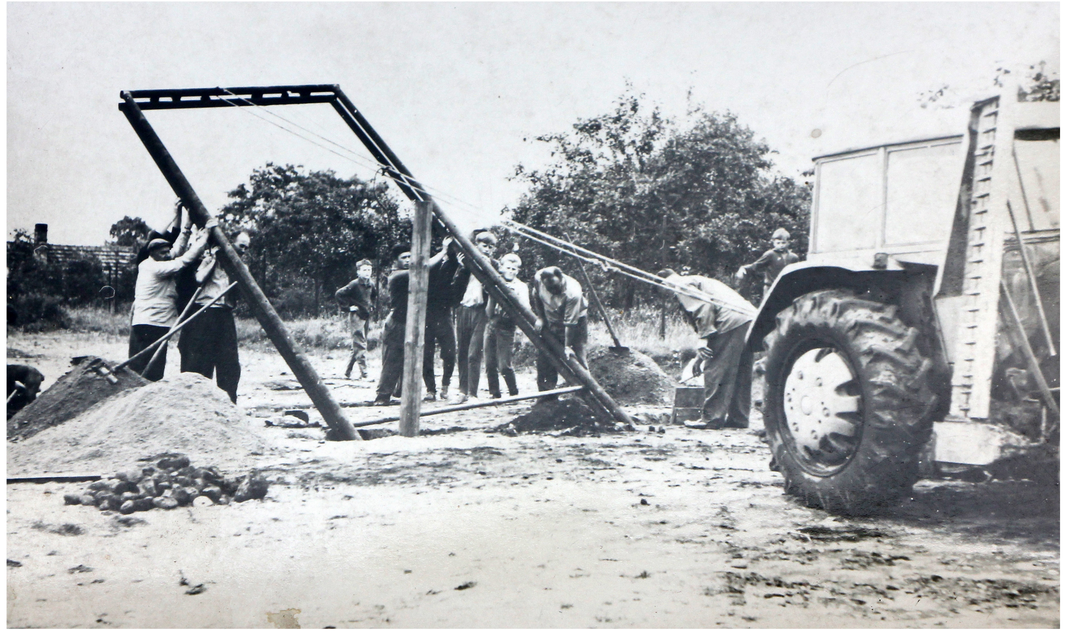

Budování hřiště - Vztyčujeme!
1960

Budování hřiště - Vztyčeno!
1960

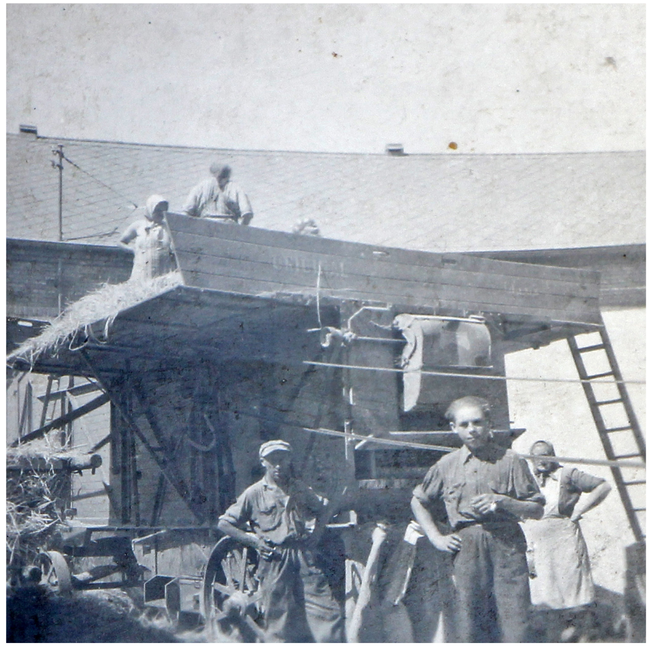

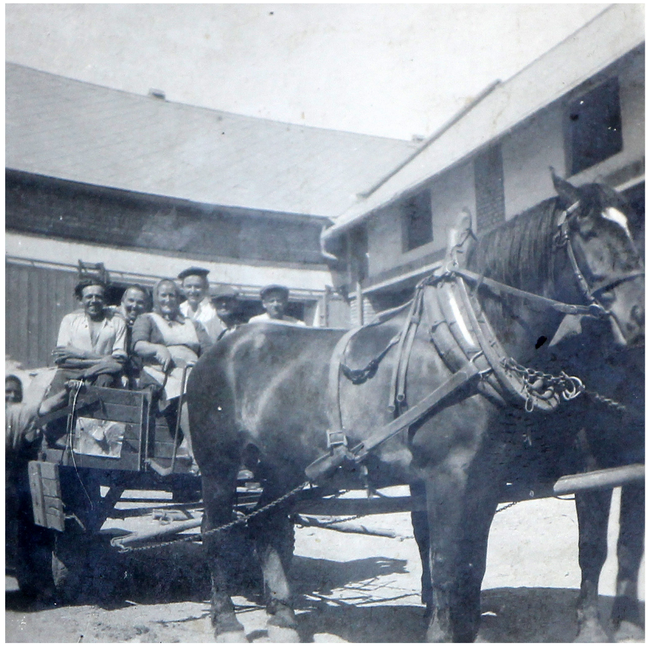

Historické fotografie z obce

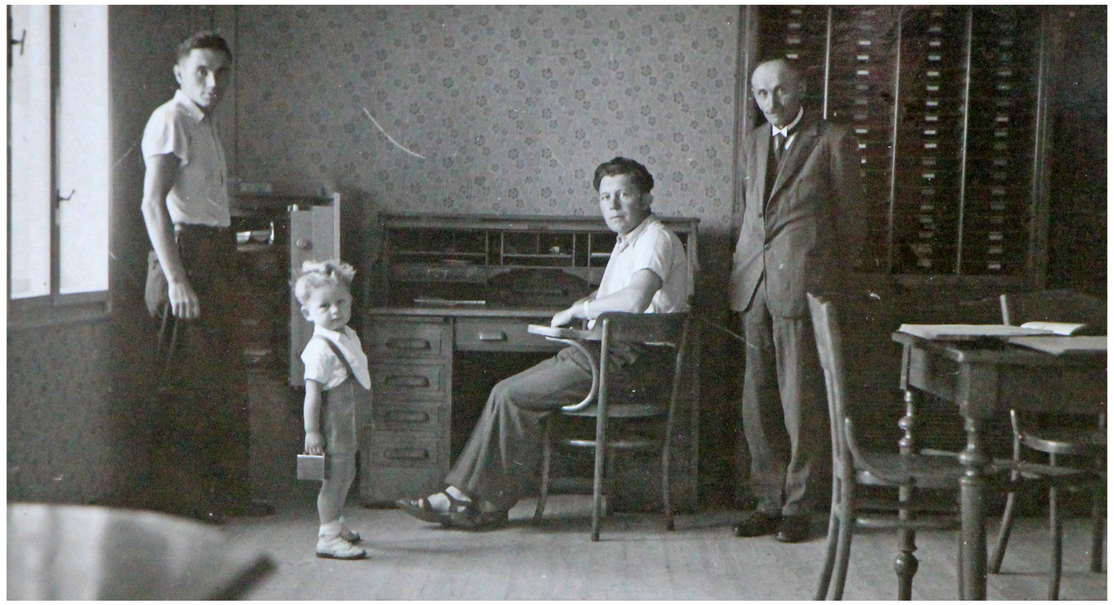

Popisky fotografií:
Otvírání kampeličky (1939) a **První úřadování v nové kampeličce** (září 1939)

Okres: Kralupy nad Vlt.

Prováznost!

21

Rozpočet obce – osady

Zlosyň

na správní rok 1930.

Vzor rozpočtu pro střední obce (osady).

Čís. skl.: 42 O. Ú.
Státní tiskárna v Praze. — 4726-29.

Titulní strana Rozpočtu obce
1930

Obec: Zlosyň

Čtvrt (osada):

Ulice:

Dům č. p.: 6 č. nové (orientač.):

Poschodí:

Byt (číslo):

BYTOVÝ SEZNAM

Pořadové číslo	Jméno a příjmení	Den, měsíc a rok narození	Místo narození (obec, polit. okres, u ciziny stát)	Státní příslušnost	Poměr k majiteli bytu (majitel bytu, příslušník rodiny, zaměstnanec, podnájemník, návštěvník atd.)	Povolání (zaměstnání) s bližším označením druhu	Den, měsíc a rok kdy ubytování v domě začalo	Přesné označení všech předchozích ubytování po 1. lednu 1938 (obec, polit. okres, u ciziny stát)	Trvalé bydliště (obec, polit. okres, u ciziny stát)	Podpis majitele bytu a ubytovaných svéprávných osob, které nejsou příslušníky domácnosti majitele bytu	Poznámky: o skončení ubytování v domě (den, měsíc, a rok)	Poznámky: o změnách dat uvedených ve sloupcích 2 a 5, nebo jiných skutečnostech
1	2	3	4	5	6	7	8	9	10	11	12	13
1	Ludmila Goprová	24./IX. 1864	Lichoceves Smíchov	česká	manželka		5./I. 1888.	Zlosyň Kvolupy n/Vltavou	Zlosyň Kvolupy n/Vl.			
2	Václav Gopr	26./VI. 1907	Zlosyň Kvolupy n/Vl.	česká	majitel bytu	kuchař	26./VI. 1907.	Zlosyň Kvolupy n/Vl.	Zlosyň Kvolupy n/Vl.	Václav Gopr		
3	Karel Goprová	11./I. 1912	Vřesl Kvolupy n/Vl.	česká	žena		12./X. 1937.	Zlosyň Kvolupy n/Vl.	Zlosyň Kvolupy n/Vl.			
4	Gladislav Gopr	22./VII. 1938	Zlosyň Kvolupy n/Vl.	česká	syn		22./VII. 1938.	Zlosyň Kvolupy n/Vl.	Zlosyň Kvolupy n/Vl.			

Tiskopis A k § 3 a § 8 vl. nař. č. 14/1939 Sb. II.

Státní tiskárna v Praze — 624-39.

Obec: Zlosyň

Čtvrt (osada):

Ulice:

Dům č. p.: 6 č. nové (orientač.):

Poschodí:

Byt (číslo):

BYTOVÝ SEZNAM

Pořadové číslo	Jméno a příjmení	Den, měsíc a rok narození	Místo narození (obec, polit. okres, u ciziny stát)	Státní příslušnost	Poměr k majiteli bytu (majitel bytu, příslušník rodiny, zaměstnanec, podnájemník, návštěvník atd.)	Povolání (zaměstnání) s bližším označením druhu	Den, měsíc a rok kdy ubytování v domě začalo	Přesné označení všech předchozích ubytování po 1. lednu 1938 (obec, polit. okres, u ciziny stát)	Trvalé bydliště (obec, polit. okres, u ciziny stát)	Podpis majitele bytu a ubytovaných svéprávných osob, které nejsou příslušníky domácnosti majitele bytu	Poznámky: o skončení ubytování v domě (den, měsíc, a rok)	Poznámky: o změnách dat uvedených ve sloupcích 2 a 5, nebo jiných skutečnostech
1	2	3	4	5	6	7	8	9	10	11	12	13
1	Ludmila Goprová	24./IX. 1864	Lichoceves Smíchov	česká	manželka		5./I. 1888.	Zlosyň Kvolupy n/Vl.	Zlosyň Kvolupy n/Vl.			
2	Václav Gopr	26./VI. 1907	Zlosyň Kvolupy n/Vl.	česká	majitel bytu	kuchař	26./VI. 1907.	Zlosyň Kvolupy n/Vl.	Zlosyň Kvolupy n/Vl.	Václav Gopr		
3	Karel Goprová	11./I. 1912	Vřesl Kvolupy n/Vl.	česká	žena		12./X. 1937.	Zlosyň Kvolupy n/Vl.	Zlosyň Kvolupy n/Vl.			
4	Gladislav Gopr	22./VII. 1938	Zlosyň Kvolupy n/Vl.	česká	syn		22./VII. 1938.	Zlosyň Kvolupy n/Vl.	Zlosyň Kvolupy n/Vl.			

Tiskopis A k § 3 a § 8 vl. nař. č. 14/1939 Sb. II.

Státní tiskárna v Praze — 624-39.

Ukázka z Bytového seznamu obce

1939

Popisek fotografie:

Deset družstevnic ve Zlosýni zasázelo do 11 hod. 1 1/2 ha ranných naklíčených brambor. (ručně)

1965

Zlosyň, dne 4. prosince 1948.

P.T.

Dělnický podpůrný a vzdělávací spolek

ve Zlosyni.

Donucen okolnostmi, rozhodl jsem se uzavříti k 31. prosinci 1948 svůj hostinec, jehož prý nedostatečné místnosti použiji pro hospodářské účely. Prosím Vás, byste to vzali laskavě na vědomí.

Zároveň Vám mnohokráte děkuji za přízeň, kterou jste naší hospůdce po celá tak dlouhá léta věnovali a věřte mi drazí přátelé, že v naší rodině zůstane na Vás a Vaše působení v dobách dobrých i zlých ta nejkrásnější vzpomínka.

Dále Vám přeji ve Vašem dalším působení mnoho zdaru a štěstí.

S přátelským pozdravem

Antonín Bernard

Na vědomí Dělnickému podpůrnému a vzdělávacímu spolku:
Uzavření obecního hostince
1948

700 LET OBCE ZLOSYŇ
ZAL. 1316

čj. 147/40 Zlosyň dne 22.2. 1940

(Okresní úřad)

Použito co novoplatného zápisu do protokolu obce.

(Kralupy n /vlt.)

K čj. 5025-VII-7a/5 ai 40 okres. úřadu ze dne 8/2 1940 sděluji:

Obecní rada a finanční komise ve svých schůzích konaných dne 21.2. 1940 se usnesly, že příspěvek na stavbu školní budovy ve Veltrusích v částce 30.091. 05 K nelze poskytnouti z následujících důvodů:

V roce 1924 postavila obec školní budovu za 300.000 K které si vypůjčila v Městské spořitelně v Kralupech n/vlt. Ročně bylo spláceno na úrok a úmor 22.500 K a nyní 18.000 K se platí na úrok a úmor. Dluh ještě činí 200.000 K. V obci se dosud platily 300% obecní přirážky. Na rok 1940 jsme žádali 350%. V obci jest zavedeno 5 obecních dávek a poplatků.

Výnos z obecního majetku je nepatrný. Vydání v rozpočtu zvýšiti nelze, neboť není úhrady. Novou výpujčku nelze uzavříti neboť bychom nemohli za dané situace plniti žádané závazky.

Hospodářské a finanční poměry obce jsou nyní tak nepříznivé, že nemůže tato sama činiti nových finančních závazků.

členové finanční komise
Josef Bochůzka
František Dařl

Gemeindeamt Slosein p. Č. Kralup a.d.M. - Obecní úřad Zlosyň pol. ok. Kralupy n/Vl.

starosta obce
Cyrian Šrámek

členové obecní rady
Hermel
Jaroslav Pekař
Josef Bochůzka

Obec nemůže přispět na školu ve Veltrusech z důvodů špatné hospodářské situace
1940

Fotografie II. tř.:

Dne 17. září zavítal do Zlosyna okres. škol. insp. p. J. Kolont, aby si prohlédl nově vymalovanou školu a které místnosti zabrali mechanici-letci, ve škole ubytovaní.

Inspekce a změna p. inspektora

Spád události byl v tomto roce tak náhlý a a pro nás osudný, že jsou zaznamenány jen věci nepolitické a ty, které se přímo týkaly školy neb Zlosyna. Dne 13. září byli do Zlosyna přeloženi letci, což vzbudilo nebývalý zájem, takže zástavy lidí putovaly vždy po práci a v neděli do Zlosyna, který se stal tak náhle vyhledávaným. Koncem října vyklidili letci Zlosyn. Dne 30. prosince byla provedena volba III. prezidenta čsl. republiky, jímž zvolen JUDr. E. Háchа. K dílem bylo v ten den o významu volby a o jeho životě promluveno.

Události:

Po 1. lednu 1939 byly propuštěny vdané učitelky a tím i choť pana řídícího Hermínka Pekařová.

Dne 15. března 1939 bylo československé území vzato pod ochranu Říše a obsazeno německým vojskem. Výnosem říšského vůdce ze dne 19. března t. r. byl zřízen Protektorát Čechy a Morava v čele se stát. prezidentem E. Háchou

15. březen 1939 Protektorát

V roce 1938 byla část školy poskytnuta k užívání letcům z blízkého letiště. Zmínku o této skutečnosti obsahuje i školní kronika.

1938-39

Zápis o poradě,

konané v pátek 11. prosince 1953 za přítomnosti uč. Aut. Bořty a M. Baštové.

Na pořadu byla nejprve beseda o hnusném počínání vrahů našeho národa (Zenkla, Mayera, Letlicha, Beroutky a j.), kteří ve službách anglo-amerických imperialistů posílají naše chlapce, kteří z nerozumu uprchli za hranice, na smrt proti vietnamskému lidu a verbují je do cizinecké legie. (Viz Rudé právo a Učit. noviny z 9. XII. 1953 čís 49).

Potom byl přečten úvodník Rudého práva ze dne 4. XII. 1953 „Všechnu péči výchově naší mladé generace". V diskusi se učitelé plně ztotožnili se všemi body úvodníku. Chápeme důležitost výchovného působení PO, ale bohužel PO na naší škole není – protože nemá vedoucího a jak se zdá, ČSM nemá zájem na vyřešení tohoto nedostatku. Otázka času pro sebevzdělávání učitelů je též iluzorní: Řed. školy vykonává funkci účetního JZD, která zabírá většinu volného času a nemůže se této funkce zprostit, ačkoliv musí být každému zřejmé, že toto vyčerpávání je na úkor kvality školní práce i zdraví jmenovaného. V podobné situaci je i učitelka M. Baštová, která již po mnoho let denně chodí spát nejdříve v půlnoci a u níž se toto nervové i tělesné vyčerpání projevilo onemocněním srdečním vředem.

Usnesení strany a vlády je vesměs dobré a my netrpělivě čekáme jeho realisaci.

Zapsal:

Aut. Bořta

Ukázka ze školní kroniky:
Problematická 50. léta
1953

Špejchar Zlosyň - dle Okresního archivu Mělník.
Myslíte, že by to mohl být on?
nedatováno + současná podoba

domu. Nikoho nebylo, pouze dvěma pannám (p. Vospřá-
lové a pí. Žonlové) ujel vlak a přijely později.

Poměr k lidem je přátelský, ale u většiny lidí

Dne 17. září navštíval do Zlosyně okres. škol. insp.

Ukázka ze školní kroniky:
I. a II. třída školy Zlosyň
1938-39

Obecná škola Zlosyň
1943

Antonín Tatar s ženou Antonií a dětmi

Pozvánka na baráčnický ples
1936

Baráčnické máje
1937

Pohřební průvod z Úžic, druhý zprava Jan Tatar (*1905), vyučený kolář

Hostinec a řeznictví pana Fuksy, vlevo holič pan Jaroš

1930

Vlastenecko-dobročinná sdružená obec baráčníků ve Zlosyni
DOVOLUJE SI VÁS POZVATI NA SVŮJ

MAŠKARNÍ PLES

pořádaný v sobotu 2. března 1957
v krčmě „U FUKSŮ“
Hraje hudba JZD, řídí s. Tatar
Začátek v 19 hodin
Vstupné 7 Kčs

E 26062 KT 02 549/57

Maškarní karneval, sál U Fuksů
30. léta

Pozvánka na maškarní ples baráčníků
1957

Plakát u příležitosti oslav 10. výročí osvobození
1955

Dětský karneval, sál U Fuksů
1956

Historické fotografie z obce

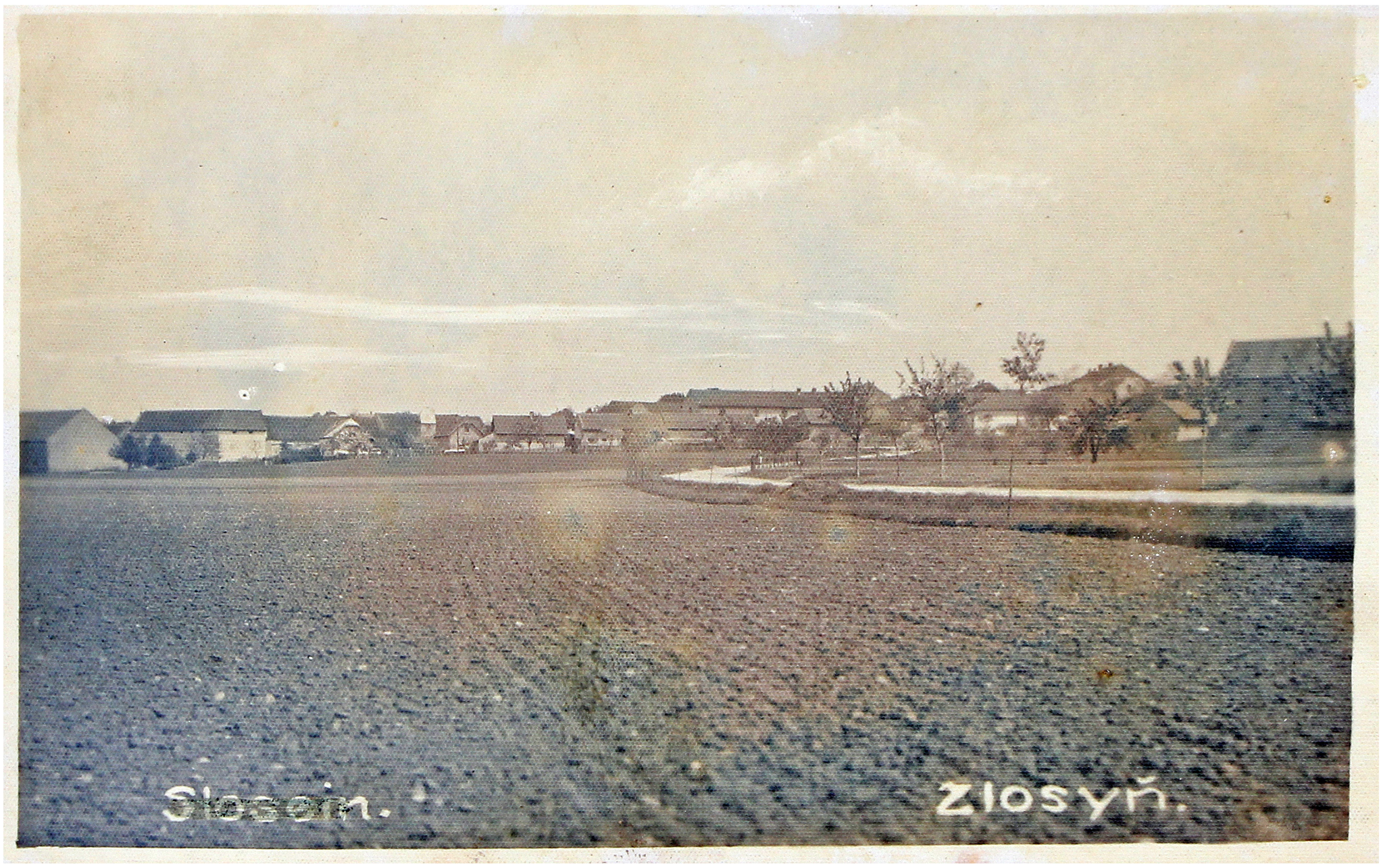

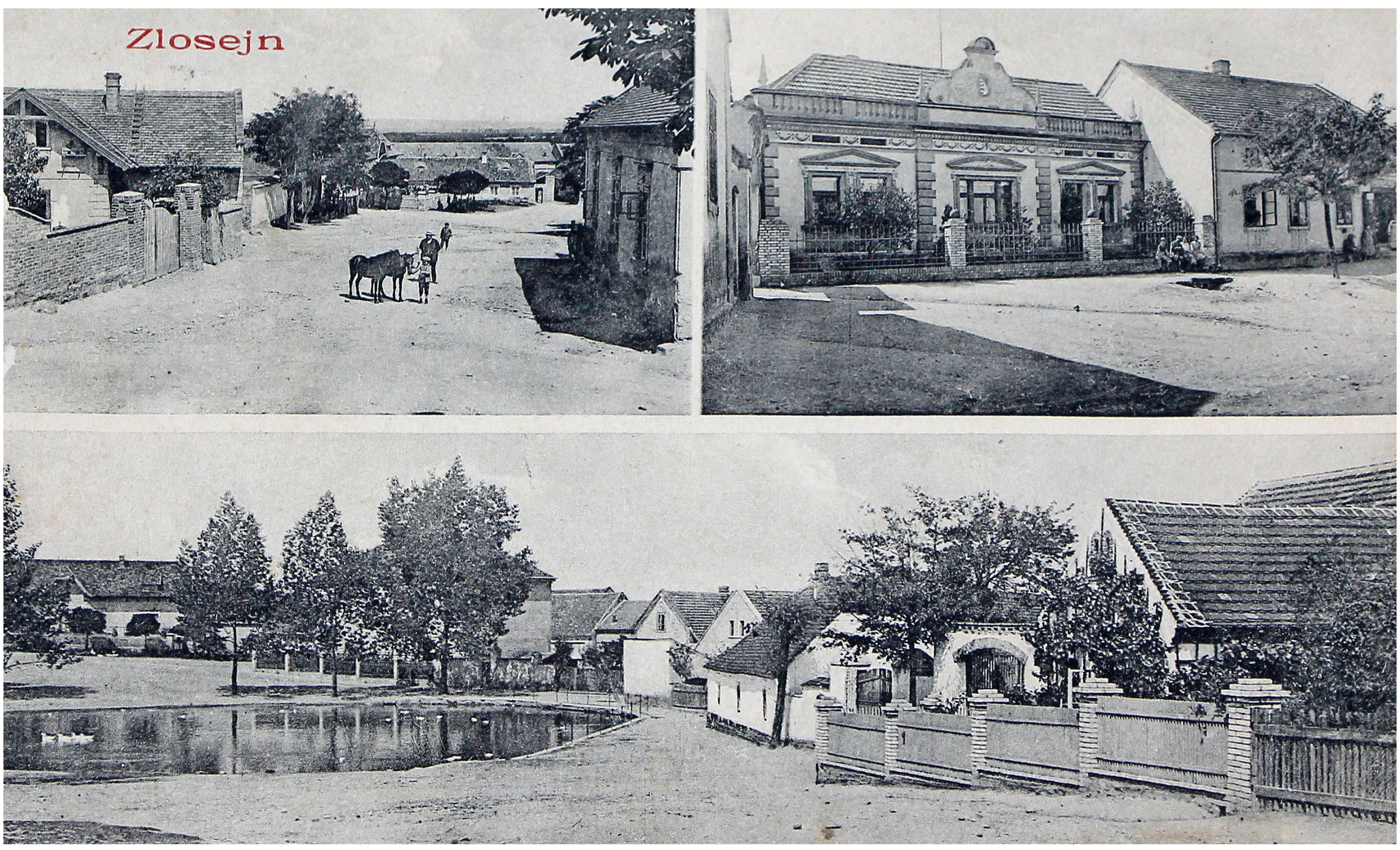

1915

Historické pohlednice obce Zlosyň

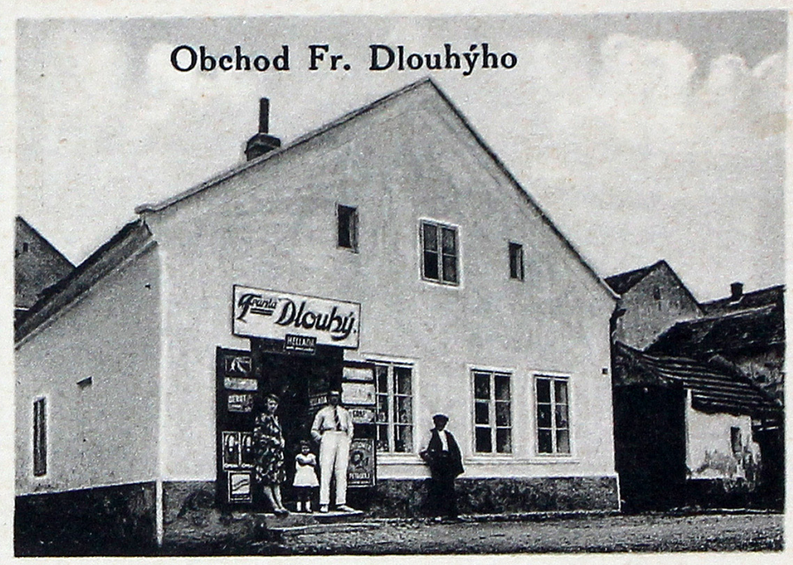

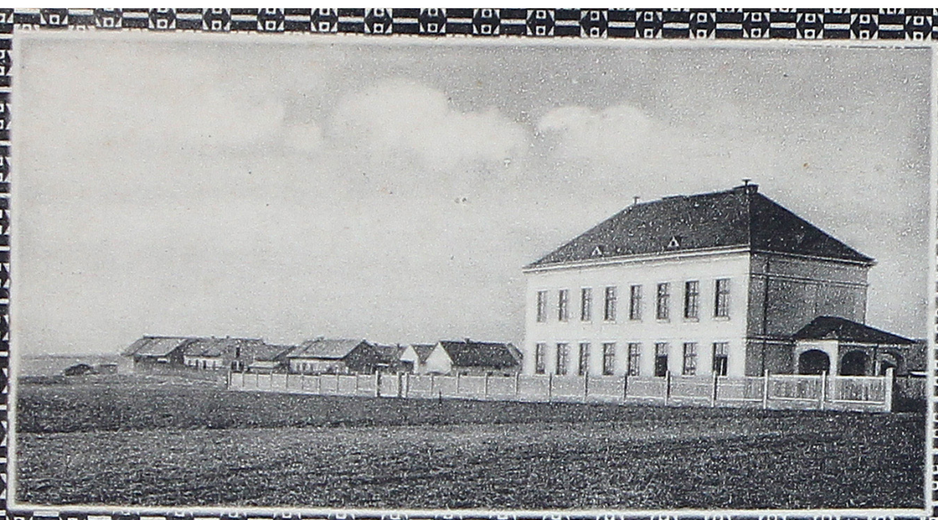

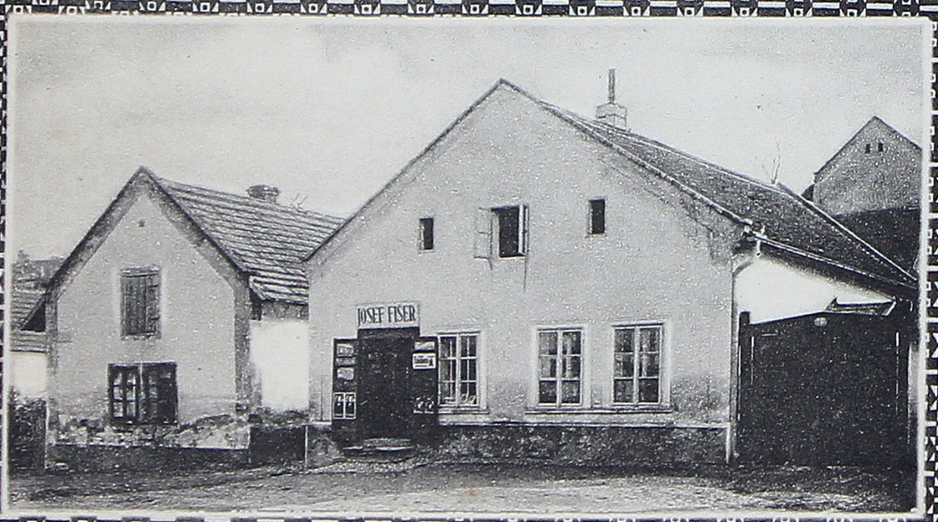

ZLOSÝN.

Historické pohlednice obce Zlosyň

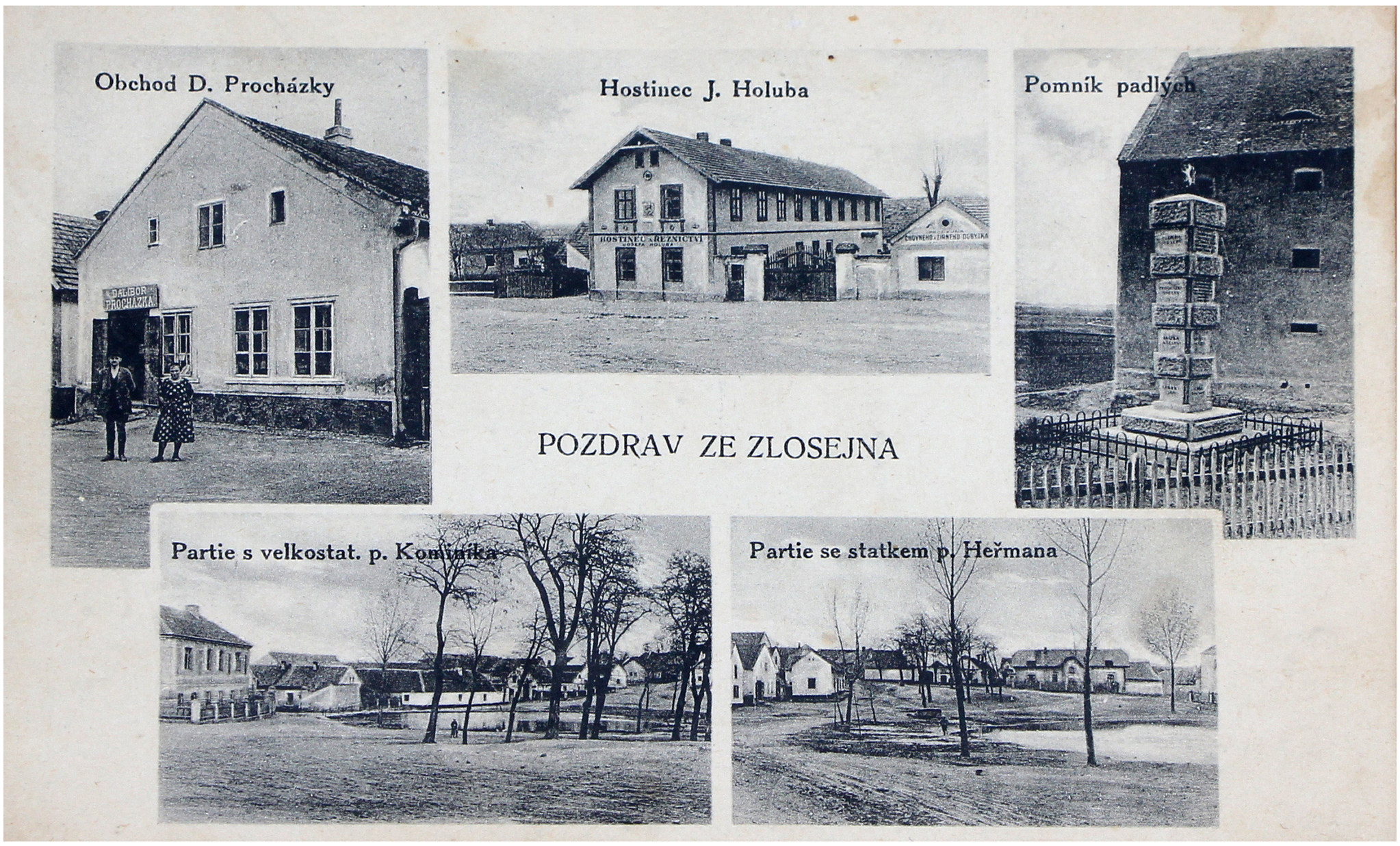

1923

Historické pohlednice obce Zlosyň

1975

Historické fotografie z obce, dole obecní váha s protestním nápisem

Mládež před kulturním domem - Národní směna 1973

Výkopové práce pro výbojkové osvětlení (1975)
na fotografii občané Henychová, Henych a Vorlíček

Adaptace klubovny SSM
na fotografii občané Smolík, Švehla, Novák a Bílek

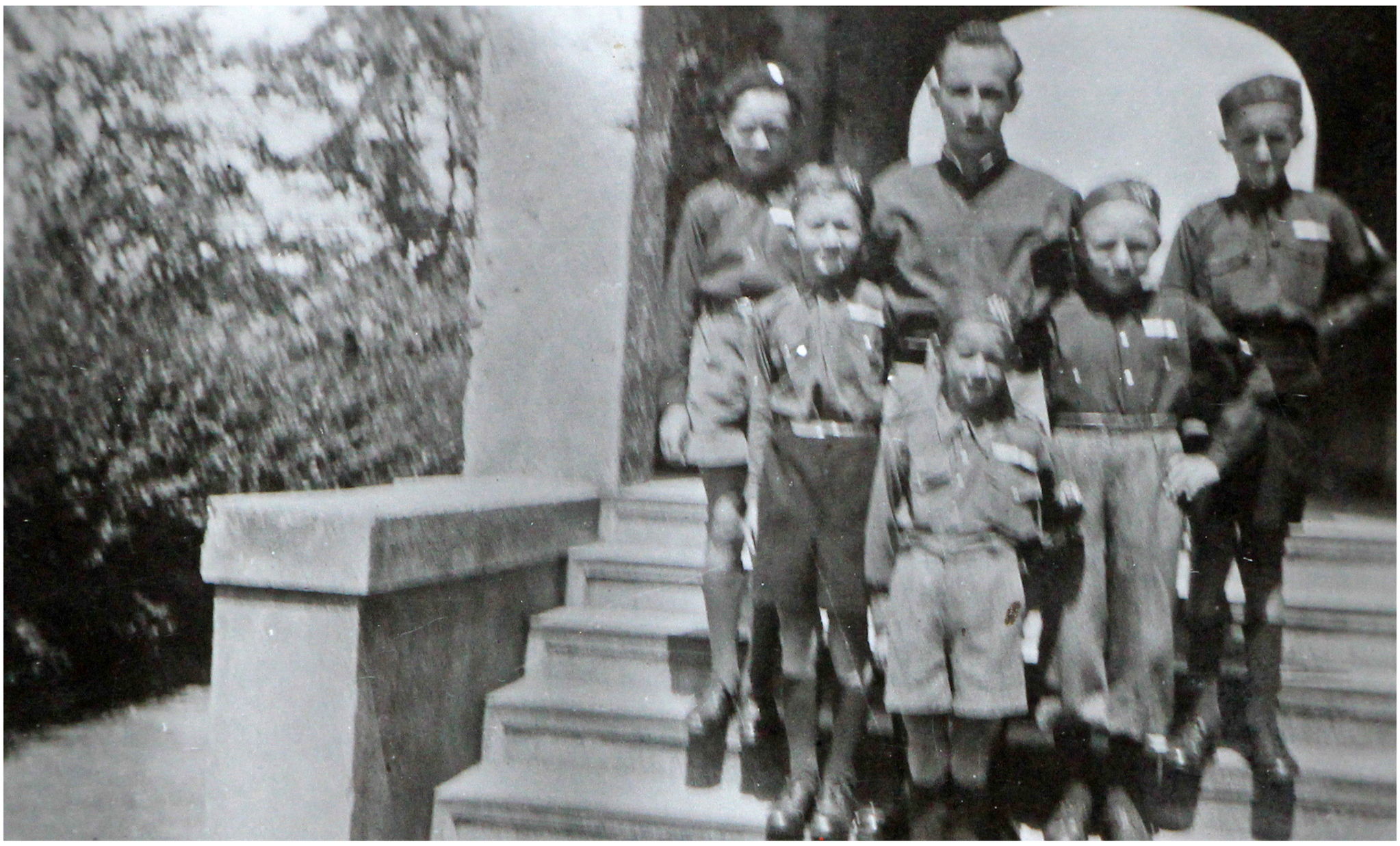

Popisky fotografií:
Škola
1943

Příprava na Všesokolský slet
na fotografii občané Tatar, Sop, Herout, Jindra Veselý, Bobek a Bulvas
1948

Popisek fotografie:
Zvon ze Zvoničky vedle Sudků - na udání odevzdán Němcům
foceno u Heroutů, 1939

Popisek fotografie:
Hon 1977-78 - Veltrusy

Popisek fotografie:
Hon 83-84 - U hájovny

Popisky fotografií:
Letadla u Zlosyně
foto p. Herout starší, 1939

plukovník Josef Berounský ze Cvrčovic do Kutné Hory, kde sídlilo velitelství 1. armády, aby zde osobně převzal rozkazy. Po jeho návratu zpět se v jednu hodinu odpoledne ve Cvrčovicích konalo setkání velitelů jednotlivých perutí a letek Skupiny bojového letectva I. armády, která byla utvořena téhož dne na základě zvláštního rozkazu číslo 1. Skupina měla krycí jméno Černohlávek a v jejím čele stál plukovník Josef Berounský. Tvořila ji II./4 a I./6 peruť. Polní peruť I./4 dostala za rozkaz přímo protileteckou obranu Prahy ve spolupráci s jednotkami Teritoriální obrany proti letectvu (TOPL).[26] Například již 27. září 1938 se pokusila trojice stíhaček Polní letky 40 sestřelit německý průzkumný Dornier Do 17 nad Prahou. Sice ho dostihla nad Ruzyní, ale díky vyšší rychlosti německý letoun unikl. Stíhání se zúčastnili velitel 4. roje podporučík ing. Vilém Hofman na Avia Bk-534.503, četař Josef František, jenž se jako stíhač proslavil během Bitvy o Anglii, a vojín Rudolf Touš. Po devatenácti minutách letu přistáli opět na polním letišti Horní Měcholupy.[27]

Soužití vojáků s obyvateli ve Zlosyni neprovázely žádné potíže. *„Letadla stála z obou stran, od Zlosyně i Úžic, proti sobě do kopce. Byly to dvoumotorové lehké bombardéry, československo-sovětské výroby. Pamatuji si, že dvoumotorová letadla přistála na té straně k Úžicím. Kolik jich přesně bylo, to nevím. Ale podle mě tak šest a šest. Na tom letišti se*

Dva z letců, kteří byli ubytováni za zářijové mobilizace roku 1938 u Heroutů ve Zlosyni. Uprostřed dnešní starosta obce Vladimír Herout.
Foto ze sbírky Vladimíra Herouta.

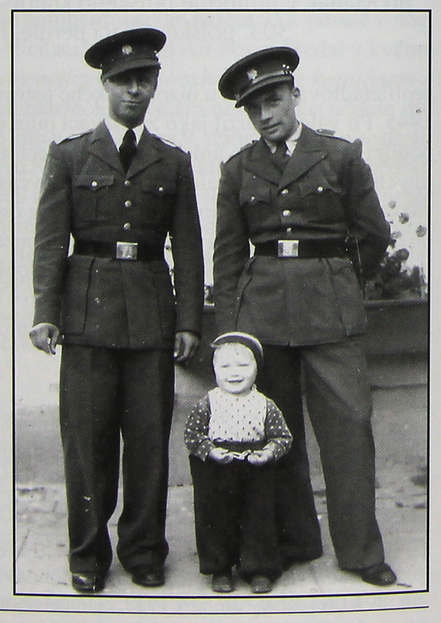

26) Tamtéž, s. 8 a 9.
27) Zdeněk Šmoldas: [illegible]

nacházelo také asi kolem šesti sedmi dvojplošníků. Dvojplošníky stále odlétaly a přistávaly. Jednou letěly do Kbel, podruhé zase ze Kbel. Myslím si, že letadla nebyla ani zamaskovaná. Pamatuji si, že když jsem několikrát jel na kole od Úžic, tak jsem viděl, jak se leskla na slunci. Řekl bych, že měla takovou šedozelenou barvu. Spolu s letci přišla i armáda, všichni byli ubytovaní různě po vesnici, hlavně u lidí, ale někdo také v hostincích na sálech. Velitelství měli ve dvoře u Kominíků. Jako kancelář jim Kominík připravil rohový pokoj ve vile. K vojákům byl velice vstřícný. Shodou okolností i barokní šprýchar, kde byla uložená munice, patřil Kominíkům. Ti byli za války jako židé vyvražděni v koncentračních táborech. Lidé armádu otevřeně přijali, dokonce jim nabízeli ubytování sami od sebe. Každý si uvědomil německé hrozby a všichni byli k požadavkům armády vstřícní. Vojáci se k nám chovali velmi slušně, inteligentně, všechna čest. Nikdo nevěděl, že zde přistanou letadla. A najednou sem začala přistávat. Každý byl zvědavý, někdo vůbec letadla viděl na vlastní oči prvně v životě. To víte, že se u letiště shromáždily davy lidí, skoro celá obec se sem seběhla. Hlavně to byly ženy a děti, neboť všichni mladí chlapi již byli pryč, narukovali. Ženské měly starost, co se to děje. Některé rodiny se spřátelily s letci, kteří u nich byli ubytovaní. Když se letci s obcí loučili, uspořádali pro obyvatele v hospodském sále takovou hostinu, zábavu. Hlavně holky se měly dobře. Za letci se sem sjížděly i z dalekého a širokého okolí. Jeden zde také zůstal, oženil se. Jmenoval se Vaněk a pocházel z Plzně. Myslím, že v civilu dělal bachaře v borské věznici. To nebyl letec, patřil prostě k vojákům, kteří zde s nimi byli. Prostě to byl jeden z těch, kteří jim byli k ruce. U jedné z těch letek byl nějaký Tatar, ten pocházel ze Dřínova. Ten tu dělal divy. Skoro denně s tím dvojplošníkem vyletěl a tady dělal kotrmelce, akrobacii. Dokonce o něm šla taková fáma, že z vojny neposílal domů prádlo, ale vozil ho do Dřínova letadlem. Létal tak nízko, že prádlo hodil doma na dvůr. Na těch pětadvaceti hektarech, co bylo to polní letiště, byla nasetá vojtěška. Ještě před tím, než zde přistála letadla, tak jsme chodili střílet koroptve. Proto si to tak dobře pamatuji. A právě v té vojtěšce jsme je dodělávali. Když tady bylo letiště, tak jsme tam pochopitelně nemohli. Ale ne že by nám to vadilo, stejně už bylo po honech. Kromě strážných tady byla i vojenská policie. U nás doma bydleli dva kluci. Ti jednou chodili v civilu, jednou v uniformě. Moc toho o sobě neřekli. Myslím si, že byli od nějaké tajné policie, která to zde všechno hlídala,“ vzpomíná Václav Hovorka starší. Skoro až úsměvně z jeho úst znějí vzpomínky na rotmistra Josefa Tatara, jehož zápisník letů z doby mobilizace se dochoval.[28]

„Úkolem velitele skupiny velitele let. pluku 4 jest zpomalit nebo zastavit postup zejména rychlých (mechanisovaných a motorisovaných) jednotek vniknuvších na území státu. Pásmo činnosti jest na východě ohraničeno tokem řeky Labe, na západě čarou Stříbro – Tachov. Do hloubky: na severu – státní hranice, v případě možnosti se prodlužuje i na území nepřítele; na jihu: čára Stříbro – Bezdružice – Bochov – Doupov- Kadaň – Chomutov – Most – Bílina. V případě ústupu vlastních jednotek prohlubuje se jižní hranice až po čáru: Stříbro – Bezdružice – Plachtín – Rabštejn – Malměřice – Kryry – Blšany – tok Blšanky a Ohře po Budyni – Roudnice. Nejvhodnějším místem pro útoky budou místa destrukcí na silnicích, kde se jednotky zastaví a nahromadí… Jest nutno, aby útoky byly spuštěny co nejrychleji a co největší silou. Z toho důvodu velitel skupiny použije podle potřeby letounů peruti I./4 jako hlásných a udržuje úzký styk s [pozorovací] *letkou 4 v Borku a* [pozorovací]

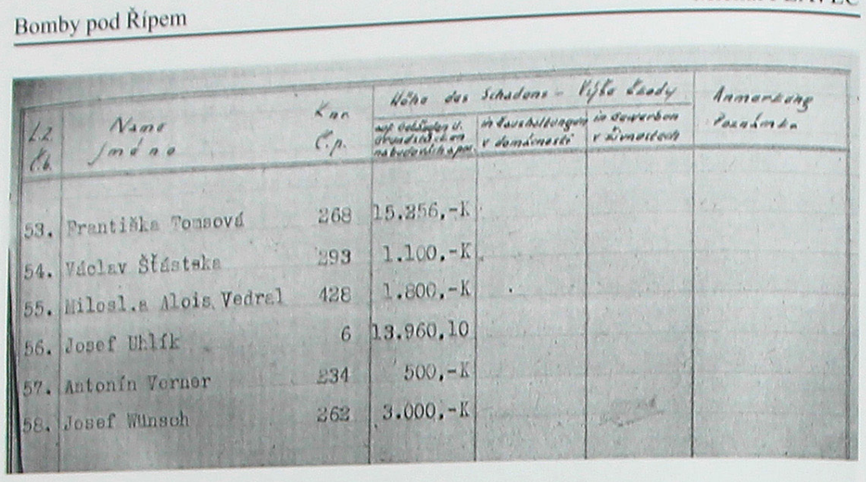

L.Č. Ch.	Name Jméno	Kat. Č.p.	Höhe des Schadens – Výše škody: auf Gebäuden u. Grundstücken na budovách a pozemcích	in Haushaltungen v domácnosti	in Betrieben v závodech	Anmerkung Poznámka
53.	Františka Tomsová	268	15.256,-K			
54.	Václav Šťástka	293	1.100,-K			
55.	Milosl.a Alois Vedral	428	1.800,-K			
56.	Josef Uhlík	6	13.960,10			
57.	Antonín Verner	234	500,-K			
58.	Josef Wünsch	262	3.000,-K			

jen 1 místnost, kde nyní bydlím. V době náletu tam bydlel J. Došek, který se odstěhoval a místnost mi uvolnil.“ [86]

Několik pum letci shodili v blízkosti obce Zlosyň. *„V tom prosinci 1944 byla strašná mlha. Američané zbloudili a to jedno letadlo mělo údajně shodit bomby, aby s nimi nepřistálo. Jedna bomba spadla u silnice, dvě na silnici, jedna dopadla blízko u Bobkova stavení. První bomby myslím spadly na veltruský most. K nám na dvůr přiletěla střepina z vybuchlé bomby. Rozbila nám kus střechy. Vzal jsem ji do ruky a spálil jsem se. Tak byla po tom výbuchu rozpálená. Nevybuchlá bomba ležela v zemi asi čtrnáct dní, než sem poslali vězně z pražských věznic, aby ji vytáhli. Přišel s nimi německý pyrotechnik. Když bombu odkryli, spustil dolů naslouchátko a prohlásil: Ještě jde. Dokážete si uvědomit, co to bylo za riziko. Potom tam udělali takový výtah a vytáhli ji ven. Pyrotechnik ji hned rozebral a vyndal zapalovač a odstřelil ho. Odvezli ji do dvora Ostrov u Veltrus, blízko Chotkova zámku, kde byla uložena munice. Myslím, že to byl jenom sklad té munice, co Němci našli po bombardování,“* přibližuje pamětník Václav Hovorka starší. Doplňuje ho Vladimír Herout ze stejné obce: *„V roce 1944 byly dlouhé vánoční prázdniny, uhelné prázdniny, neboť byl uhlí nedostatek. Dne 28. prosince 1944 bylo v blízkosti obce Zlosyň svrženo celkem sedm pum, které vytloukly všechna okna ve velké části obce. Naštěstí byla mlha. V obci se říkalo, že letci měli podniknout nálet na špýchar, jenž sloužil v krátkém čase před válkou jako muniční sklad. Bomby spadly od obce ve vzdálenosti od dvou set do pěti set metrů. Jedna z těchto bomb nevybuchla. Ve stejný den se letci trefili do elektrárny ve Veltrusích.“* [87]

Patnáct Liberatorů sesterské 460th BG provázela smůla. Vedoucímu navigátorovi se porouchal radiolokátor a skupina zbloudila. Roztrhla se na dvě formace, jednu o deseti letadlech a druhou o pěti, které marně hledaly Kralupy. Jedno letadlo zůstalo úplně osamocené.

86) Tamtéž, Válečné škody, Antrag auf Entschädigung von Gebäude- und Grundstückschäden Aloisie Pospíšilová, Antrag auf Entschädigung von Sachsschäden (nicht Gebäude- und Grundstückschäden). Haushaltungen Aloisie Pospíšilová.
87) Rozhovor Michala Plavce s Václavem Hovorkou starším a Vladimírem Heroutem 8. ledna 2008.

Liberatory 460th Bombardment Group při náletu na letiště Neubiberg 26. března 1945.

Deset letadel 460th BG nakonec shodilo ve 12.35 hodin z výšky 23 500 stop (asi 7100 metrů) přibližně 18 tun pum (19,75 short tons) na nic netušící Nymburk. Bombometčíci museli bombardovat podle optických přístrojů a naštěstí nezasáhli nymburské vlakové nádraží, jak měli s největší pravděpodobností v úmyslu. Přestože se v americkém hlášení píše, že 79 pětisetliberních bomb zasáhlo železnici na jižním okraji města, ve skutečnosti tomu tak nebylo. [88]

Na ves Chvalovice nedaleko Nymburka bylo shozeno pět bomb, v Kovanicích a mezi nymburským nádražím a touto vesnicí 17 pum. K obětem na životech naštěstí nedošlo, ale v obou vesnicích bylo poškozeno po jednom domě. Po válce sečetli místní škody v Kovanicích na 14 tisíc korun a v Chvalovicích na 18 760 korun. Ve Chvalovicích byla situace o to komplikovanější, že jedna ze čtvrttunových bomb nevybuchla a až 30. prosince se ji podařilo demontovat a zneškodnit německým ženistům ze Sprengkommando Milowitz. V nymburské

88) NARA, Headquarters Mediterraean Allied Air Force, 15th Air Force, Intops Summary No. 525.

Kniha Michal Plavec: Bomby pod Řípem - ukázky týkající se Zlosyně

PODĚKOVÁNÍ

Závěrem si dovolujeme vyjádřit co nejsrdečnější poděkování všem, kteří zapůjčili své historické fotografie a materiály a přispěli tak významným podílem k tomu, že se tato malá výprava do dějin naší krásné obce mohla uskutečnit.

Jmenovitě jsou to

Ivo Cejhon
Vladimír Herout
Helena Mahdíková
Stanislav Tatar
a
Státní okresní archiv Mělník
Obecní úřad Zlosyň

700 LET
OBCE
ZLOSYŇ
ZAL. 1316